CORTA-MATO NACIONAL ESCOLAR'26

27/28 FEVEREIRO | ALBUFEIRA

PROGRAMA

Desporto Escolar CM'26 CORTA-MATO NACIONAL ESCOLAR

REPÚBLICA PORTUGUESA
EDUCAÇÃO, CIÊNCIA E INOVAÇÃO

REPÚBLICA PORTUGUESA
CULTURA, JUVENTUDE E DESPORTO

Desporto Escolar

Albufeira CÂMARA MUNICIPAL

desportoescolar.dge.medu.pt

ÍNDICE

01. ORGANIZAÇÃO 3
02. ENTIDADES PARCEIRAS 3
03. APOIOS 3
04. CONCELHO ANFITRIÃO 4
05. APRESENTAÇÃO 5
06. PROGRAMA GERAL 6
07. PARTICIPAÇÃO 6
08. INSCRIÇÕES 8
09. TRANSPORTES 9
10. RECEÇÃO, ACREDITAÇÃO E REUNIÃO TÉCNICA 9
11. SECRETARIADO-GERAL 10
12. ALOJAMENTO 10
13. ALIMENTAÇÃO 13
14. REGULAMENTO TÉCNICO 13
15. EQUIPAMENTO 14
16. DORSAIS 14
17. PORTAS DE PARTIDA 14
18. PROGRAMA HORÁRIO DAS PROVAS 15
19. TRAÇADO DOS PERCURSOS 16
20. CLASSIFICAÇÕES 18
21. PRÉMIOS 19
22. BALNEÁRIOS E SANITÁRIOS 19
23. RECOMENDAÇÕES 19
24. AVALIAÇÃO DO EVENTO 20
25. INFORMAÇÕES GERAIS 20
26. DISPOSIÇÕES FINAIS 21
27. ANEXOS 22

01. ORGANIZAÇÃO

REPÚBLICA PORTUGUESA
EDUCAÇÃO, CIÊNCIA E INOVAÇÃO

REPÚBLICA PORTUGUESA
CULTURA, JUVENTUDE E DESPORTO

Desporto Escolar

02. ENTIDADES PARCEIRAS

Albufeira
CÂMARA MUNICIPAL

Agrupamento de Escolas de Albufeira
145385

Agrupamento de escolas Albufeira poente

Ferreiras

Albufeira'26
CIDADE EUROPEIA DO DESPORTO · EUROPEAN CITY OF SPORT

03. APOIOS

Bombeiros Voluntários Albufeira

PROTEÇÃO CIVIL ALBUFEIRA

Freguesia de Albufeira e Olhos de Água

04. CONCELHO ANFITRIÃO

Albufeira

Uma das estâncias balneares mais concorridas do Algarve pela animação e irreverência, Albufeira deve a sua fama às belíssimas praias.

Fundada pelos Árabes, conserva as ruas estreitas e sinuosas. Os caminhos levam-nos à Praia do Túnel ou do Peneco no extenso areal enquadrado pela cidade, que forma um anfiteatro virado ao mar. Ao longo do areal o passeio marítimo abre perspetivas para outras vistas e é limitado a oeste pela Gruta do Xorino, onde os mouros se refugiaram no século XIII após a reconquista cristã da cidade.

Os barcos de pescadores, pintados de cores garridas, descansam na areia da sua faina diária. E nos bairros antigos das gentes do mar, um bar ou um restaurante espreitam a cada esquina. Aqui podemos saborear o marisco ou o peixe fresquíssimo, simplesmente grelhado ou na cataplana, a especialidade da região. Muito apreciado é também o franguinho assado com ou sem piripiri, que ganhou fama na Guia, a cerca de sete quilómetros.

Ou os doces - de amêndoa, figo e alfarroba… e ainda a aguardente de medronho ou o licor de amêndoa amarga. Estas delícias têm origem nas aldeias do interior. Se nos afastarmos um pouco do horizonte azul do mar, podemos apreciar o verde que salpica os campos com laranjeiras, amendoeiras ou figueiras. E podemos também descobrir testemunhos do passado como o Castelo de Paderne com grossas muralhas de taipa características das construções árabes.

Reaproximando-nos da costa devemos visitar ainda a Ermida de Nossa Senhora da Orada, cuja festa tem lugar a 14 de agosto e inclui uma grandiosa procissão de barcos. Bem perto, fica a moderna Marina de Albufeira, que acolhe com excelentes infraestruturas todos os que chegam por mar.

Mas foram as praias que deram a Albufeira renome internacional. E todas são diferentes, cada uma com o seu encanto próprio. A variedade é grande e tem início a oeste na Praia dos Salgados com as suas dunas de areia branca. Sucedem-se areais emoldurados por rochedos esculpidos pela erosão como a Galé, Castelo, São Rafael ou Arrifes.

A cidade também tem praias – Pescadores, Túnel, Alemães e Inatel - acessíveis num curto passeio a pé. E a oferta continua na direção leste rivalizando em beleza e animação nas Praias da Oura, Santa Eulália, Maria Luísa e Olhos de Água que tem nascentes de água doce em pleno areal. O limite do concelho é marcado pelo longo areal da Praia da Falésia - quilómetros de praia limitados pela arriba que lhe deu nome que se declina em matizes dourados, acobreados e avermelhados. Uma imagem que ganha mais intensidade à luz do fim da tarde e que permanece na nossa memória.

05. APRESENTAÇÃO

O Corta-Mato Nacional Escolar é uma das mais emblemáticas provas do calendário desportivo anual do Desporto Escolar. Esta competição é uma organização conjunta da Direção-Geral dos Estabelecimentos Escolares - Direção de Serviços da Região do Algarve e da Direção-Geral da Educação – Divisão do Desporto Escolar.

No presente ano letivo, o Corta-Mato contará com a presença de aproximadamente 1300 alunos e professores, os quais representarão as 24 Coordenações Locais do Desporto Escolar, das 5 Direções de Serviços Regionais (Norte, Centro, Lisboa e Vale do Tejo, Alentejo e Algarve) e das Regiões Autónomas da Madeira e dos Açores. Esta prova surge na sequência da realização, em todo o país, de duas fases anteriores: a Fase Escola e a Fase Coordenação Local do Desporto Escolar (CLDE).

É o trabalho da equipa do Desporto Escolar envolvida neste evento que articula a participação dos diferentes atores sob os princípios de processos colaborativos. O conhecimento coletivo é maior que a soma dos conhecimentos individuais, além de ser qualitativamente diferente. Este é o ponto de partida para todo o nosso trabalho.

Estamos aqui para vos receber.

Sejam bem-vindos a Albufeira e a mais uma fase final do Corta-Mato Nacional Escolar.

06. PROGRAMA GERAL

27 de fevereiro 2026 | sexta-feira	
16:00 - 18:30	Receção/Acreditação das Delegações (Estádio Municipal - Acreditação/receção/ Fun Zone)
18:30	Reunião Técnica Chefes de Delegação, Chefes de Comitiva e Professores acompanhantes (Piscinas)
19:30	Deslocação para as Escolas de Alojamento
20:00 - 21:30	Jantar nas Escolas de Alojamento
22:30	Recolher / Silêncio
28 de fevereiro 2026 | sábado	
7:00	Alvorada
07:00 - 08:30	Pequeno-almoço nos locais de alojamento
8:45	Deslocação para o local da competição – Pista das Açoteias, Albufeira
9:30	**Sessão de Abertura**
10:15	Reconhecimento do percurso
10:30	Prova de Infantil B Feminino + Prova Alunos Limitações F. Feminino (sub 13 - 2013 e 2014) – 1500m
10:50	Prova de Infantil B Masculino + Prova Alunos Limitações F. Masculino (sub 13 - 2013 e 2014) – 1500m
11:10	Prova de Iniciado Feminino + Prova Alunos Limitações F. Feminino (sub 15 - 2011 e 2012) – 2000m
11:35	Prova de Iniciado Masculino + Prova Alunos Limitações F. Masculino (sub 15 - 2011 e 2012) – 2500m
11:50	Entrega de Prémios – Infantil B Masculino e Feminino
12:00	Prova de Juvenil Feminino + Prova Alunos Limitações F. Feminino (sub 18 - 2008, 2009 e 2010) – 2500m
12:20	Entrega de Prémios – Iniciado Masculino e Feminino
12:25	Prova de Juvenil Masculino + Prova Alunos Limitações F. Masculino (sub 18 - 2008, 2009 e 2010) – 3500m
12:50	Entrega de Prémios – Juvenil Masculino e Feminino
13:15 - 14:45	Almoço Final (Pavilhão dos Olhos d'Água)
14:15 - 14:45	Avaliação do Corta-Mato Nacional 2026
14:45	**Partida das delegações**

07. PARTICIPAÇÃO

7.1. De acordo com o Regulamento Geral de Funcionamento do Desporto Escolar 25-26 (RGFDE 25-26), apenas os Agrupamentos de Escolas, Escolas não Agrupadas e os Estabelecimentos do Ensino Particular e Cooperativo (AE/EnA/EEPC) que tenham Projeto do Clube do Desporto Escolar, poderão participar nos projetos complementares, onde se enquadra o Corta-Mato.

7.2. A participação de alunos e professores, neste evento, está condicionada à aceitação das condições disponibilizadas pela organização, bem como dos regulamentos e normativos do Desporto Escolar em vigor e o previsto no presente documento.

7.3. Só é permitida a participação de alunos que frequentam e representam AE/EnA/EEPC, apurados na prova de Corta-Mato da respetiva CLDE.

7.4. De acordo com o ponto 2. do Artigo 7.º do Regulamento de Provas e Competições do Desporto Escolar (RPCDE) em vigor, nos Campeonatos/Provas Nacionais Escolares e Campeonatos/Provas Regionais Escolares, todos os participantes acreditados terão de aceitar as condições estabelecidas pela organização, permanecendo na atividade desde o momento da acreditação até ao encerramento da mesma, e participar em todos os momentos definidos no programa do evento (cerimónias e outras atividades indicadas).

7.5. RECOLHA DE IMAGEM - Durante o evento serão recolhidas imagens (fotos e vídeo) e realizadas entrevistas aos alunos. Os participantes que não autorizem a recolha de imagens ou entrevistas deverão manifestá-lo por escrito, junto da organização. Nas autorizações de participação que os AE/EnA/EEPC entregam aos alunos, deve constar a declaração de consentimento prévia dos Encarregados de Educação (de acordo com o **Regulamento Geral de Proteção de Dados (RGPD),** na qual deve estar devidamente expressa a concordância relativamente à cedência de dados pessoais para a plataforma de inscrições utilizada, para efeitos de publicação de classificações e de gravação de imagens, total ou parcial, da sua participação na mesma. Pressupõe também a sua concordância para que a organização – "Desporto Escolar, Câmara Municipal de Albufeira e empresa de apoio técnico" - possa utilizar a imagem/dados do aluno para a promoção e difusão da prova em todas as suas formas (rádio, imprensa escrita, vídeo, fotografia, internet, cartazes, meios de comunicação social, etc.).

7.6. Escalões etários - Anos de nascimento / Distâncias a percorrer:

- Infantil B (sub 13 - 2013 e 2014) - feminino 1500m e masculino 1500m
- Iniciado (sub 15 - 2011 e 2012) - feminino 2000m e masculino 2500m
- Juvenil (sub 18 - 2008, 2009 e 2010) - feminino 2500m e masculino 3500m

7.7. Equipa de Escola – Equipa do AE/EnA/EEPC que venceu a prova de Corta-Mato na fase CLDE, nos escalões de Iniciado e Juvenil, em ambos os géneros.

7.7.1. Cada Equipa é constituída no máximo por 4 alunos e no mínimo por 3 alunos, acompanhada por 1 (um) professor.

7.7.2. Substituições – Em casos de extrema necessidade e devidamente justificadas, são permitidas substituições dos alunos pertencentes às equipas que foram apuradas para o Corta-Mato Nacional (modelo em anexo). A substituição dos alunos é feita recorrendo aos alunos que faziam parte da equipa do AE/EnA/EEPC na fase CLDE. Se mesmo assim não for possível substituir os alunos por outros da equipa, poderão substituir por outro do mesmo escalão/género que consiga fazer prova que participou no Corta-Mato de Escola.

Para se poder substituir qualquer aluno de uma equipa é necessário fazer prova da participação no Corta-Mato de Escola, através da apresentação do comprovativo da classificação dessa prova, autenticado pelo órgão de direção e gestão.

7.8. Individuais – Os alunos classificados nos 3 primeiros lugares da classificação geral individual no Corta-Mato CLDE, nos escalões Infantil B, Iniciado e Juvenil (não pertencentes à equipa de escola vencedora nos escalões de Iniciado e Juvenil), em cada género.

7.8.1. Substituições - em caso de extrema necessidade e devidamente justificados, **é permitido à CLDE** substituir alunos que foram apurados individualmente para o Corta-Mato Nacional (modelo em anexo).

7.8.2. Professor acompanhante dos alunos individuais - cada CLDE fará acompanhar os seus alunos, no máximo, por 2 professores, um para os alunos do género feminino e outro para os do género masculino.

7.9. Prova para Alunos com Limitações Funcionais (PALF)

7.9.1. É apurado para o Corta-Mato Nacional o/a aluno/a classificado/a em primeiro lugar na classificação individual específica (PALF) da Fase CLDE, nos escalões de infantil B, iniciado e juvenil, que correu integrado no seu escalão de nascimento, em cada género.

7.9.2. Substituições - em caso de extrema necessidade e devidamente justificados, **é permitido à CLDE** substituir alunos que foram apurados individualmente para o Corta-Mato Nacional (modelo em anexo).

7.9.3. O acompanhamento dos alunos com Limitações Funcionais será efetuado por 1 professor por escalão/género, designado pela CLDE, para o efeito.

08. INSCRIÇÕES

A CLDE procederá às inscrições dos participantes (alunos e professores) seus representantes, individuais e equipas, num formulário *online,* disponibilizado em http://www.desportave.pt/gddrenclde/ **entre os dias 11 de fevereiro (quarta-feira) e 19 de fevereiro de 2026 (quinta-feira)**, utilizando, para o efeito, o *login* facultado pela respetiva Coordenação Regional do Desporto Escolar.

Para visualização das inscrições efetuadas poderão aceder a:
https://www.desportave.pt/lista.inscritos.dre.php?idProva=276

Contacto para informações adicionais:
e-mail: atletismo@desportave.pt
Telemóvel: 914055884 ou 91902186

09. TRANSPORTES

9.1. A viagem para Albufeira realiza-se de autocarro, pelo que as escolas com alunos e/ou equipas apuradas deverão articular com a respetiva CLDE o local e horário para o transporte.

9.2. Compete à respetiva CLDE, que, por sua vez, articulará com a Direção de Serviços da respetiva Região (DGEstE), coordenar o transporte de toda a sua comitiva.

9.3. As delegações serão alojadas em Albufeira, pelo que, na contratação do transporte, deverão ter em consideração as deslocações entre os diferentes locais do evento (alojamento, alimentação e competição – ver ponto 9.4.).

9.4. Alerta-se que à chegada os autocarros ficarão ao dispor da organização para fazer os serviços por ela solicitados, de acordo com o ponto 6 (Programa), entre os diferentes locais do evento.

10. RECEÇÃO, ACREDITAÇÃO E REUNIÃO TÉCNICA

10.1. A **receção e acreditação** serão realizadas, de acordo com o Programa Geral, no dia 27 de fevereiro, na morada:

Estádio Municipal de Albufeira
Rua do Estádio, 12A
8200-317 Albufeira Telf: 289585544
GPS: 37.098338 -8.240616

10.2. **À chegada**, todos os participantes saem dos autocarros na Rua do Estádio, levantam o reforço da tarde e dirigem-se para o interior do Estádio, para poderem realizar os procedimentos de acreditação e participarem na Fun Zone.

10.3. **A acreditação** é realizada pelo Chefe de Delegação acompanhado pelo Chefe de Comitiva e 2 professores, que deverão ser portadores da documentação necessária para a acreditação de toda a comitiva. Deverão dirigir-se ao local de acreditação (num dos acessos ao interior do Estádio), em local devidamente assinalado. Estes professores são os que, representando a respetiva comitiva, irão participar na reunião técnica.

10.4. De acordo com o Artigo 8.º do RPCDE, a identificação dos participantes será efetuada mediante a apresentação de documento oficial de identificação, com foto e data de nascimento do praticante, de preferência Cartão de Cidadão ou Passaporte (ou fotocópia legível, devidamente autenticada pelo estabelecimento de ensino, desde que o titular tenha expressado o seu consentimento para o efeito, nos termos dos nºs 1 e 2 do artigo 5.º da Lei n.º 7/2007, de 5 de fevereiro, na sua atual redação). Para o processo de acreditação, os documentos de identificação deverão estar organizados por ordem alfabética.

10.5. **<u>Guias</u>** – No momento da chegada, serão disponibilizados a cada comitiva **2 guias**, que acompanharão a respetiva comitiva, desde a chegada até ao regresso. Os guias terão toda a documentação do evento e as suas orientações são de aceitação obrigatória.

10.6. **<u>Reunião Técnica</u>** – terá lugar nas **Piscinas Municipais de Albufeira** às 18h30, do dia 27 de fevereiro, antes de seguirem para a escola de alojamento. Nela participam os Coordenadores Regionais do Desporto Escolar, Chefes de Delegação, Chefes de Comitiva e 2 professores por comitiva.

11. SECRETARIADO-GERAL

11.1. O secretariado-geral do evento funciona no Pavilhão Municipal de Albufeira:

Pavilhão Municipal de Albufeira

Rua das Ilhas B

8200-047 Albufeira Telf: 289516594

GPS: 37.099408 -8.237397

11.2. Toda a informação sobre o evento, estará disponível em:

12. ALOJAMENTO

12.1. O alojamento será, em regime de acantonamento, em salas de aula equipadas com camas de campanha, pelo que todos os alunos e professores deverão ser portadores de sacos-cama, almofadas (facultativo) e artigos de higiene pessoal.

12.2. Cada professor, acompanhado dos seus alunos, deverá fazer o levantamento das camas na sua escola de alojamento, entre as 19h30 e as 20h00, do dia 27 de fevereiro (sexta-feira).

A devolução das camas, no dia 28 de fevereiro (sábado), deverá ser feita no mesmo local do levantamento, entre as 07h00 e as 08h15. As salas devem ser deixadas livres e limpas, antes do pequeno-almoço.

12.3. **<u>Banhos</u>** – Durante a estadia, estarão disponíveis os balneários das escolas de alojamento, no dia 27 de fevereiro entre as 21h00 e as 0h00 e no dia 28 de fevereiro entre as 6h00 as 8h00. Após a prova, os

alunos poderão realizar a sua higiene pessoal nos balneários do **Pavilhão Municipal dos Olhos D´Água**, perto do local de prova.

12.4. **<u>Locais de alojamento das comitivas</u>:**

Escola Secundária de Albufeira	
Rua das Escolas 8200-126 Albufeira Tel: 289586779	GPS: 37.094219 -8.247206
Resp. alimentação: Sílvia Basto - 962908341 Resp. alojamento: Sónia Picamilho - 962730856	Distância do Estádio – 9,0 km Distância da Pista – 10,3 km

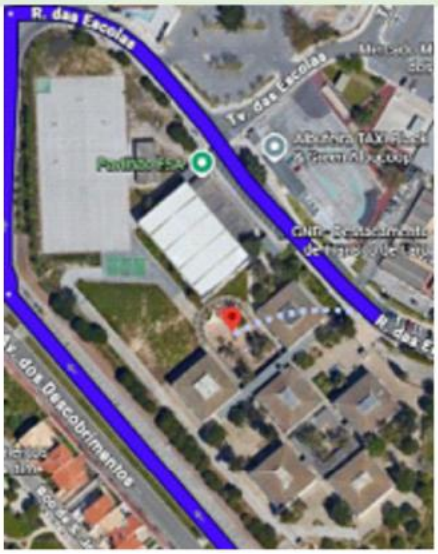

Salas existentes	35
Salas ocupadas	13
Salas disponíveis	22
Total pax/camas	274
Braga	52
Bragança	52
Aveiro	52
Amadora, Cascais, Oeiras	52
Alentejo Central	52
Guias + Voluntários	14
Total alojado:	**274**

Escola Básica e Secundária de Albufeira	
Vale Pedras 8200 – 047 Albufeira Telf: 289590130	GPS: 37.10691 -8.23977
Resp. alimentação: Sílvia Basto - 962908341 Resp. alojamento: Sónia Picamilho - 962730856	Distância do Estádio – 9,0 km Distância da Pista – 10,3 km

Salas existentes	30
Salas ocupadas	12
Salas disponíveis	18
Total pax	220
Entre Douro e Vouga	52
Vila Real	52
Castelo Branco	52
Lezíria e Médio Tejo	52
Guias + Voluntários	12
Total alojado:	**220**

Escola EB2,3 Dr. Francisco Cabrita, Albufeira

Rua da Correeira, 3 – Montechoro
8200 – 317 Albufeira Telf: 289588471

GPS: 37.09218
-8.16343

Resp. alimentação: Sílvia Basto - 962908341
Resp. alojamento: Sónia Picamilho - 962730856

Distância do Estádio – 9,0 km
Distância da Pista – 10,3 km

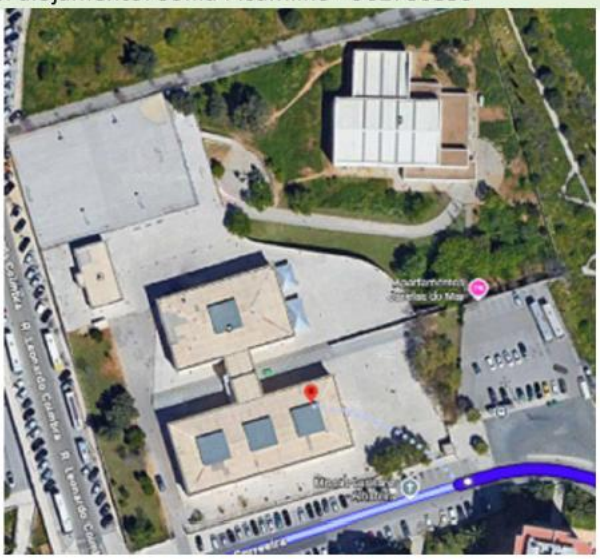

Salas existentes	30
Salas ocupadas	8
Salas disponíveis	22
Total pax/camas	274
Porto	**52**
Guarda	**52**
Loures, Odivelas, VF Xira	**52**
Sintra	**52**
Alto Alentejo	**52**
Guias + Voluntários	**14**
Total alojado:	**274**

EB de Ferreiras, Albufeira

Rua da Igreja, Ferreiras
8200-559 Albufeira Tel: 289249960

GPS: 37.130085
-8.247312

Resp. alimentação: Sílvia Basto - 962908341
Resp. alojamento: Sónia Picamilho - 962730856

Distância do Estádio – 9,0 km
Distância da Pista – 10,3 km

Salas existentes	38
Salas ocupadas	9
Salas disponíveis	29
Total pax/camas	384
Viana do Castelo	**52**
Leiria	**52**
Lisboa	**52**
Oeste	**52**
Setúbal	**52**
BAAL	**52**
Algarve	**52**
Guias + Voluntários	**20**
Total alojado:	**384**

EB Profª. Diamantina Negrão, Albufeira	
R. Prof.ª Diamantina Barreto Negrão 56 8200-291 Albufeira Tel: 289590560	GPS: 37.103242 -8.224801
Resp. alimentação: Sílvia Basto - 962908341 Resp. alojamento: Sónia Picamilho - 962730856	Distância do Estádio – 9,0 km Distância da Pista – 10,3 km

Salas existentes	24
Salas ocupadas	8
Salas disponíveis	16
Total pax/camas	195
Tâmega	52
Coimbra	52
Viseu	52
Madeira	27
Guias + Voluntários	12
Total alojado:	**195**

13. ALIMENTAÇÃO

13.1. Serão fornecidas, nos refeitórios escolares dos locais de alojamento, refeições e suplementos: lanche à chegada, jantar na escola, reforço da noite, pequeno-almoço, reforço da manhã, almoço final e reforço de viagem.

13.2. Todas as necessidades de dietas especiais e/ou intolerâncias alimentares deverão ser comunicadas para pedro.santos@dgeste.mec.pt e silvia.basto@dgeste.mec.pt impreterivelmente **até ao dia 23 de fevereiro de 2026**. Após esta data, a organização não poderá garantir a satisfação destas necessidades especiais.

13.3. Para reduzir ao máximo o desperdício, os reforços da noite e da manhã, serão colocados num local sinalizado, para os participantes recolherem o(s) género(s) alimentício(s) de acordo com a sua vontade.

14. REGULAMENTO TÉCNICO

Serão aplicadas, complementarmente ao presente documento, as disposições legais previstas no RPCDE e Documento Orientador do Corta-Mato do Desporto Escolar, em vigor.

15. EQUIPAMENTO

15.1. Os alunos participantes devem ser portadores de equipamento desportivo adequado às caraterísticas e condições da prova, de acordo com o RPCDE.

15.2. Fica vedada, a todos os participantes, a utilização de equipamento de qualquer clube não escolar, nacional ou estrangeiro, ou com publicidade que contrarie a legislação em vigor. Como consequência de utilização de equipamento que não cumpra o estipulado, o participante poderá ser imediatamente desclassificado.

16. DORSAIS

16.1. Na Reunião Técnica, cada comitiva receberá um envelope com os dorsais e informações de última hora. Este envelope será entregue ao Chefe de Comitiva da CLDE.

16.2. Os dorsais, pessoais e intransmissíveis, devem ser distribuídos nominalmente aos alunos pelos respetivos professores, em conformidade com a listagem anexa aos mesmos.

16.3. A troca indevida de dorsais, entre alunos participantes, implica a desclassificação dos respetivos alunos.

16.4. O dorsal é colocado, no peito, com quatro alfinetes pequenos, e não deve ser dobrado ou amarrotado, pois poderá danificar o "chip" e, inerentemente, não ser controlada a sua chegada.

16.5. Os participantes/Escolas, deverão providenciar alfinetes para a fixação do dorsal.

16.6. Os dorsais **não terão de ser devolvidos à organização**, ficarão para os alunos, como registo de memória**.**

17. PORTAS DE PARTIDA

O sorteio das "Portas de Partida" para cada CLDE, abrangendo todos os escalões e géneros, vai ser realizado aleatoriamente, através da fórmula "=aleatório()", numa folha *"excel"* e o resultado do sorteio será apresentado na reunião técnica.

18. PROGRAMA HORÁRIO DAS PROVAS

O croqui do espaço para a Prova é apresentado no ponto 19, deste documento.

Os percursos de cada escalão/género estão definidos no croqui.

Ordem Provas	Hora	Escalão etário/género	Distância	Nº Voltas e Ordem
	10h15	Reconhecimento do percurso – Pista das Açoteias		
1ª Prova	10h30	Prova de Infantil B Feminino + Prova Alunos Limitações Funcionais Feminino (sub 13 - 2013 e 2014)	1500m	1 volta de 1500m
2ª Prova	10h50	Prova de Infantil B Masculino + Prova Alunos Limitações Funcionais Masculino (sub 13 - 2013 e 2014)	1500m	1 volta de 1500m
3ª Prova	11h10	Prova de Iniciado Feminino + Prova Alunos Limitações Funcionais Feminino (sub 15 - 2012 e 2012)	2000m	1 volta de 2000m
4ª Prova	11h35	Prova de Iniciado Masculino + Prova Alunos Limitações Funcionais Masculino (sub 15 - 2011 e 2012)	2500m	1 volta de 2000m + 1 volta de 500m
	11h50	Entrega de Prémios - Infantil B - Masculino e Feminino		
5ª Prova	12h00	Prova de Juvenil Feminino + Prova Alunos Limitações Funcionais Feminino (sub 18 - 2008, 2009 e 2010)	2500m	1 volta de 2000m + 1 volta de 500m
6ª Prova	12h25	Prova de Juvenil Masculino + Prova Alunos Limitações Funcionais Masculino (sub 18 - 2008, 2009 e 2010)	3500m	1 volta de 2000m + 1 volta de 1500m
	12h50	Entrega de Prémios - Iniciado e Juvenil		

19. TRAÇADO DOS PERCURSOS

Croqui simplificado do local

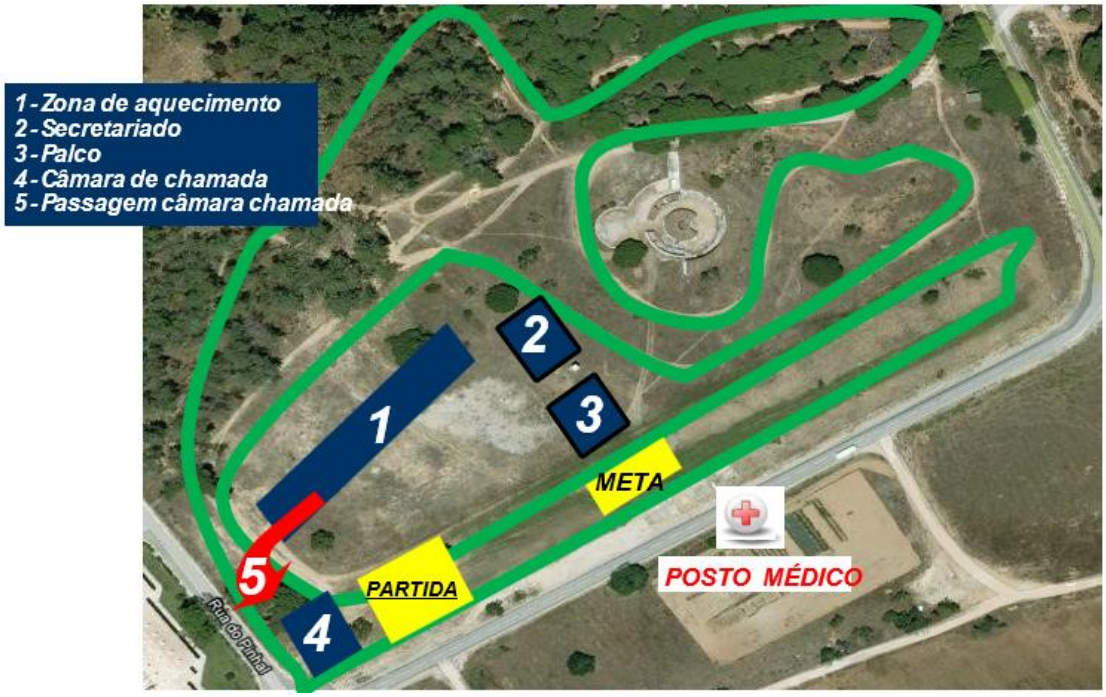

19.1. Percurso: Escalão Infantil B Feminino e Masculino (2013 a 2014)

Escalões / Percursos / Distâncias

Circuito **verde** – 1 500 m => Escalão **Infantil B Feminino e Masculino (2013 e 2014)**

19.2. Percurso: Escalão Iniciado Feminino (2011 a 2012)

Circuito **vermelho** – 2 000 m => Escalão **Iniciado Feminino (2011 e 2012)**

19.3. Percurso: Escalão Iniciado Masculino (2011 a 2012) e Juvenil Feminino (2008 a 2010)

Circuito **amarelo** + **vermelho** – 2500 m => Escalão **Iniciado Masculino (2011 e 2012)**
Escalão **Juvenil Feminino (2008 a 2010)**

19.4. Percurso: Escalão Juvenil Masculino (2008 a 2010)

Circuito verde+ vermelho – 3 500 m => Escalão **Juvenil Masculino (2008 a 2010)**

20. CLASSIFICAÇÕES

20.1. O registo de chegadas será efetuado através do sistema eletrónico "*CRONOMACH*".

20.2. As classificações serão elaboradas da seguinte forma:

20.2.1. Uma Classificação Geral Individual, por escalão e género, definida pela ordem de entrada na meta. Da classificação geral será extraída uma classificação individual separada e ordenada de alunos com Limitações Funcionais (LF);

20.2.2. Uma Classificação Coletiva de Equipas de Escola, em cada género nos escalões de Iniciado e Juvenil, que é definida através da pontuação obtida no somatório da ordem de chegada dos três primeiros alunos da respetiva equipa. Em caso de igualdade pontual, o desempate será efetuado pela classificação do melhor 3º classificado.

20.3. As classificações serão disponibilizadas, após cada uma das provas (classificações oficiosas) e tornadas válidas pelo juiz de prova, ½ hora após a sua afixação (classificações oficiais), podendo ser consultadas no Padlet criado para o evento.

20.4. Para reclamação das classificações afixadas, o professor responsável pela equipa terá de entregar, até ½ hora após a divulgação dos resultados, a respetiva "Ficha Reclamação Classificação" (em anexo) no Secretariado Técnico, no local da prova.

21. PRÉMIOS

21.1. Serão atribuídos os seguintes prémios:

- **Individuais:** medalhas para os 3 primeiros alunos da classificação geral, por tipo de prova, escalão e género;
- **Coletivos:** 1 troféu e medalhas, às primeiras 3 Equipas de Escola, em ambos os géneros dos escalões de Iniciado e Juvenil;

21.2. Todos os participantes, alunos e professores, receberão um certificado de participação em formato digital.

22. BALNEÁRIOS E SANITÁRIOS

22.1. Banhos e Sanitários –Durante a estadia estarão disponíveis os balneários das escolas de alojamento, no dia 27 de fevereiro entre as 21h00 e as 0h00 e no dia 28 de fevereiro entre as 6h00 as 8h00. Após a prova, os alunos poderão realizar a sua higiene pessoal nos balneários do Pavilhão Municipal dos Olhos D´Água, perto do local de prova.

22.2. No local da prova existirão sanitários que serão disponibilizados aos participantes. Face à utilização dos mesmos por um número elevado de participantes, apela-se a que cada utente preserve a sua limpeza e condições de higiene.

23. RECOMENDAÇÕES

23.1. Os professores responsáveis pelas equipas e individuais deverão orientar os seus alunos no sentido de:

23.1.1. Antes da saída das escolas de origem, deverão confirmar se todos os alunos são portadores dos respetivos documentos de identificação, do equipamento desportivo, dos sacos-cama, das almofadas (facultativo) e dos artigos de higiene pessoal;

23.1.2. Ao chegar a Albufeira – Deverão dirigir-se aos alunos-guias, portador da placa identificadora da sua CLDE.

23.1.3. Antes da prova:

- Deverão deslocar-se para a Pista das Açoteias, no horário previsto (08h45), já devidamente equipados (interdita a utilização de equipamentos de clube não escolar, nacional ou estrangeiro);
- Os alunos deverão entregar todos os valores ao professor responsável pela equipa/comitiva;
- **O professor deverá ser portador de todos os documentos de identificação dos alunos;**

- Na “Zona de Concentração”, existem tendas para os participantes. O professor, em articulação com o guia, deverá assinalar um local de encontro;
- Deverão proceder ao reconhecimento do percurso de forma organizada, respeitando os horários e instruções da organização;
- Os professores deverão preparar e orientar os alunos para a câmara de chamada e assegurar a prontidão dos mesmos para iniciar a respetiva prova nos horários previstos (equipamento adequado, dorsais devidamente colocados, …). Só é permitida a entrada na “Câmara de Chamada” aos alunos participantes na prova, sendo interdita a professores ou qualquer outro elemento;

23.1.4. Durante a prova:

- Todos os professores deverão controlar e acompanhar os alunos que não estão em prova, não permitindo que circulem no percurso ou perturbem o bom funcionamento da prova.

23.1.5. No final da prova:

- Todos os professores deverão encaminhar os alunos (equipa e individuais) que se tenham classificado nos 3 primeiros lugares para a zona de entrega de prémios;
- **Os professores têm a obrigatoriedade de apresentar os documentos de identificação dos alunos classificados individual e coletivamente nos três primeiros lugares, em tempo útil, antes da cerimónia protocolar da entrega de prémios;**
- **Realizar a Avaliação do Evento – Ver ponto 24. Avaliação do Evento.**

23.2. Os professores deverão incentivar e responsabilizar os seus alunos na colocação do lixo nos recipientes e locais destinados para o efeito.

24. AVALIAÇÃO DO EVENTO

Com o objetivo de avaliar o grau de satisfação relativamente à Organização do Corta-Mato Nacional Escolar, todos os participantes (alunos, professores, voluntários, organização) deverão preencher o questionário de avaliação, que estará disponível através uma hiperligação (QR Code) gravada na respetiva Credencial.

O seu preenchimento, individual e único, deverá ser realizado **entre os dias 28 de fevereiro e 2 de março de 2026**.

25. INFORMAÇÕES GERAIS

25.1. O socorro e apoio médico no local da prova serão assegurados pelos Bombeiros Voluntários de Albufeira. Os procedimentos a tomar em caso de necessidade de assistência médica serão comunicados, em reunião, aos Chefes de Delegação e Professores presentes na mesma.

25.2. Quaisquer danos ou prejuízos que se venham a verificar serão imputados à comitiva utilizadora dos espaços ou materiais em questão, a qual deverá assumir a responsabilidade e os encargos financeiros da respetiva reparação ou substituição.

25.3. MAPA GERAL

Albufeira - Área de Prova e Logística

Pista de Corta-Mato das Açoteias, Olhos d'Água, Albufeira

Avenida Fernando Pessoa
8200-593 Albufeira

GPS: 37.09399
-8.161863

Distâncias (km):

EB Ferreiras	11,2
ES Albufeira	10,4
EBS Albufeira	10,3
EB Franscisco Cabrita	9
EB Diamantina Negrão	8,6
Pav Olhos D'Água	0,9

Pavilhão Desportivo de Olhos de Água

Urbanização Pinhal do Concelho, 54
8200-000 Albufeira Telf: 289

GPS: 37.09409
-8.17035

Balneários de apoio à prova
Almoço Final

Distâncias (km):

Pista de Cross	0,9

Percurso a pé: Pista / Pavilhão Olhos D'Água

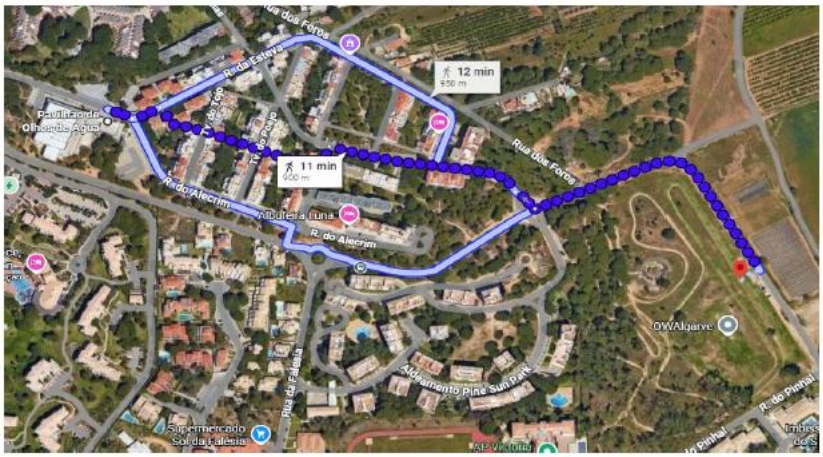

26. DISPOSIÇÕES FINAIS

Os casos omissos, bem como as dúvidas resultantes da aplicação do Regulamento e deste documento serão analisados e resolvidos pela Organização, e da sua decisão não cabe recurso.

27. ANEXOS

Corta-Mato Nacional Escolar – ALBUFEIRA 2026

FICHA DE ALTERAÇÃO DE ALUNOS

DSR: _____ **CLDE:** _____

NOME DA ESCOLA: _____

ALUNO A ALTERAR		NOVO ALUNO					
Dorsal n.º	**CC/Passaporte**	**Nome**	**Apelido**	**Data Nasc.**	**Escalão**	**Género**	**CC/Passaporte**

O Professor _____ **O Secretariado** _____

Corta-Mato Nacional Escolar - ALBUFEIRA 2026

FICHA DE RECLAMAÇÃO DE CLASSIFICAÇÕES

DSR: | | **CLDE:** | |

ALUNO:	Nome:			
	Escalão:		**CC/Passaporte:**	
	Dorsal:			

Objeto de Reclamação: O objeto de reclamação destina-se exclusivamente a aspetos de caráter classificativo. A reclamação deverá ser escrita de forma clara e direta, apresentada no secretariado até 1/2 hora após a saída das classificações provisórias.

Nota: A reclamação só será considerada válida após um total preenchimento desta ficha e respetivas assinaturas.

O Professor _____ **O Secretariado** _____